INFORME DE LA CRISIS SOCIAL ACTUAL EN NICARAGUA





@centrohumboldtni

Centro Humboldt
Juntos por un Ambiente Sostenible



I. CONTEXTO

Foto: Jairo Cajina

1.1 Aspectos Políticos

Nicaragua se encuentra bajo el tercer mandato del presidente Daniel Ortega Saavedra, quien asumió en enero del 2007; y desde entonces se ha reelegido dos periodos consecutivos, realizando reformas a la Constitución Política y Ley Electoral, permitiéndole la reelección indefinida, además de anular su oposición política, a través de la cancelación de la personalidad jurídica y cambios forzados de directivas en partidos opositores.

Los últimos dos procesos electorales nacionales y municipales, han dejado muchas dudas de la veracidad de los resultados debido a irregularidades en el proceso de cedulación, votación y conteo de votos, lo que ha ocasionado descontento social.

En Nicaragua se ha perdido en gran medida el estado de derecho, la autonomía municipal y existe un control total de la familia Ortega - Murillo, sobre los poderes del estado, y parte importante de los medios de comunicación y de sectores claves de la economía nicaragüense.

1.2 Aspectos Económicos


LA PRENSA/ ARCHIVO

El país ha tenido un crecimiento económico sostenido entre el 4 y 5% en los últimos años, lo cual es atribuido a una estrecha relación entre el gobierno y la cúpula del sector privado a través del COSEP (Consejo Superior de la Empresa Privada), esta buena relación se vio favorecida por la incursión de la familia presidencial en actividades empresariales a partir principalmente de los fondos de la cooperación venezolana que no pasó por el Presupuesto General de la Republica, la cual favoreció de manera privada la creación de empresas vinculadas a la familia Ortega-Murillo y sus allegados, entre estas empresas podemos mencionar: Alba Alimentos (Albalinisa), que controla las exportaciones de alimentos; Alba Forestal con la explotación de bosques en el Caribe del país; Alba Generación controla la generación eléctrica; Alba Caruna, maneja todo el negocio financiero del grupo; Alba Depósitos, opera los complejos de almacenamiento de combustible; Alba Transporte, trabaja con cooperativas de transporte urbano de Managua y cooperativas de transporte selectivo; Alba Equipos maneja la flota de equipos pesados de construcción, propiedad del consorcio, entre otros.



Foto:radio-corporacion/Archivo

1.3 Aspectos Sociales

La población nicaragüense en especial la juventud ha venido incrementando su rechazo al actuar del gobierno, el cual además del control de los poderes del estado, tiene un control social político partidario en las localidades a través de los GPC (Gabinetes de poder ciudadano) desde donde tienen identificados quienes son o no afines al gobierno.



Las políticas asistencialistas del gobierno a través de diferentes programas de ayuda social como entrega de paquetes de alimentos, láminas de zinc, entre otras, poco a poco fueron disminuyendo a medida que Venezuela redujo su apoyo financiero al régimen. Esto ocasionó una drástica disminución en los programas asistencialistas, lo que incrementó descontento entre las bases del partido político en el poder desde hace más de 11 años.



Los ajustes al marco nacional, en diferentes aspectos, han venido favoreciendo a la gran empresa y el gran capital y castigando cada vez más a la pequeña y mediana empresa, así como a la clase obrera y clase media, principalmente, además de comunidades que sobreviven de actividades económicas locales.



FOTO: CONFIDENCIAL / CARLOS HERRERA

1.4 Aspectos ambientales

Los niveles de crecimiento económico logrados, por encima del promedio de América Latina han sido posibles en gran medida a causa de un creciente y acelerado deterioro de los recursos naturales, y por ende, de las condiciones ambientales del país. La alianza entre las cúpulas empresariales y el gobierno ha sido perjudicial para la sostenibilidad económica, social y ambiental del país.

En los últimos 5 años, ha existido un cambio significativo en el uso de la tierra, con profundas implicancias ambientales agravada por los efectos del cambio climático en una de las regiones de mayor vulnerabilidad a nivel global, escenario sobre el cual se ha promovido un crecimiento sobre la base del desarrollo de actividades extractivas de alto impacto ambiental, tales como minería, monocultivos (maní, palma aceitera, caña de azúcar, tabaco, etc.), dándole menos importancia a la sostenibilidad ambiental y debilitando los estándares ambientales del país.

Un tema que ha generado gran descontento social ha sido la posible construcción de un canal interoceánico que traería consigo fuertes afectaciones ambientales y la expropiación de tierras a pequeños y medianos productores de los territorios identificados en la ruta del canal interoceánico, también las concesiones mineras han sido causa de fuertes conflictos sociales en territorios de explotación y exploración.

Pero dos últimos eventos han sido el detonante de una acumulación de frustraciones e inconformidad social colectiva primero un incendio en una de las principales reservas naturales como es la Reserva Biológica Indios Maíz, parte de la Reserva de Biosfera de Río San Juan donde fueron afectadas más de 6,000 mil hectáreas de bosque. Lo que provocó la manifestación auto convocada de jóvenes ambientalistas de las diferentes universidades principalmente de la Universidad Centroamericana UCA. Además de otras manifestaciones de ciudadanos en diferentes municipios.

El segundo evento y que logró el rechazo total de la población fueron las reformas al Instituto Nicaraguense de Seguridad Social, donde, de forma unilateral, el gobierno decide aumentar los aportes de los cotizantes, de las empresas y disminuir las pensiones a los jubilados.





II. PROCESO DE MARCHAS AUTO CONVOCADAS







Plantón de #SOS Indio Maíz
- 10 de abril - 12 de abril -

El 10 de abril de 2018 durante la mañana se realizó una conferencia de prensa, donde representantes de organizaciones y movimientos ambientales especialistas en la gestión ambiental y ecológica, explicaban la calamidad ambiental que estaba ocurriendo con la Reserva Indio Maíz, esto generó reacciones y protestas en la comunidad universitaria. Las noticias del incendio provocado en la Reserva ecológica Indio Maíz, invadían las redes sociales y los medios de comunicación, ante la molestia de la población por la ineficiente administración de medidas tomadas por el Gobierno para contrarrestar el desastre, llenó de descontento a muchos jóvenes universitarios, sumado a esto tenemos el hecho de negación por parte del Gobierno Nicaragüense a recibir la ayuda ofrecida por el Gobierno de Costa Rica de enviar a 40 bomberos forestales para que ayudaran a controlar el incendio. Entonces, se realizó una Auto convocatoria pública mediante el #SOSIndioMaíz para un Plantón por Indio Maíz, simultáneamente, se tenía una recolección de víveres, como bebidas hidratantes, agua embotellada para apoyar la labor de los bomberos que estaban trabajando en la zona afectada.

El plantón se iba a realizar en la plaza de Las Victorias, Monumento a Alexis Arguello, sin embargo, se vio afectado con la presencia de la Juventud Sandinista apoyados por policías mandados por el Gobierno quienes de forma agresiva desplazaron a los jóvenes auto convocados y se tomaron el sitio; por ello el siguiente plantón se dio en la entrada principal de la UCA, el cual contó con la participación de muchos jóvenes quienes levantaron sus carteles y usando consignas llamando al respeto de la legislación ambiental y de las comunidades indígenas de la Reserva Indio Maíz. Cabe mencionar que el tráfico no tuvo mayor afectación durante las casi cuatro horas que duró el plantón, y alrededor de unos 500 estudiantes de la UCA, UNAN y otras universidades tuvieron participación.







Marcha miércoles 11 de abril

El 11 de abril se realizó otra auto convocatoria en la que se tenía previsto realizar una caminata desde la UCA hasta la Asamblea Nacional, pero nuevamente la actividad se vio afectada por la presencia de fuerzas de choque pro gubernamentales aglutinados en la Juventud Sandinista, quienes se tomaron la ruta que se tenía planificada la marcha. Seguidamente, los jóvenes auto convocados decidieron dirigirse hacia la plaza de las Victorias, este plantón contó con la participación de casi 300 manifestantes, quienes tuvieron que atravesar las calles sin ningún resguardo de seguridad policial y con el bloqueo de la rotonda Rubén Darío con los buses que trasladaron a los miembros de la Juventud Sandinista; así mismo, en las proximidades se encontraba un grupo de paramilitares y una patrulla de policías motorizados y armados para vigilar la manifestación; al poco tiempo las fuerzas especiales antimotines formaron dos cercos para desintegrar la manifestación pacífica. En ese momento, se tuvo que movilizar la marcha hacia carretera Masaya a pesar de las agresiones físicas y empujes que recibieron tanto los periodistas como los paramilitares. De igual, forma se realizaron plantones en otros municipios como en Matagalpa y Granada.







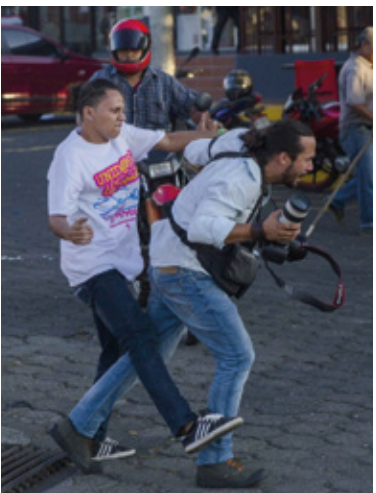



Denuncia ante el CENIDH
- jueves 12 de abril -

Los jóvenes auto convocados que exigían la protección de la Reserva Indio Maíz ante la invasión de colonos, denunciaron ante el Centro Nicaragüense de los Derecho Humanos (CENIDH), lo que consideraron "represión policial" cuando intentaron terminar su manifestación en Plaza de Las Victorias.

Las principales exigencias de los jóvenes eran:

- Que se investigue rigurosa y transparentemente la causa del incendio y se lleven a tribunales los responsables, en caso de probarse que fue producido de negligencia humana.
- Respetar y aplicar los planes de manejo de las áreas protegidas.
- Reaccionar contra las quemas agrícolas en estas áreas.
- Tomar en serio las denuncias por incumplimiento de las normativas.
- Rehabilitar puestos de control y mejorar planes de patrullaje en la reserva.
- Escuchar e involucrar a las comunidades indígenas y afrocaribeñas en las actividades que se lleven a cabo para la recuperación del área afectada y prevención de futuros desastres garantizando el pleno reconocimiento de su derecho de propiedad comunal, uso, administración y manejo de sus recursos naturales como lo establece la ley 445.
- No seguir manipulando la población joven de Nicaragua a través de la realización de manifestaciones partidarias e innecesarias que más bien hacen un mal uso de nuestros recursos públicos.
- A la sociedad civil le queremos decir que le den seguimiento a la temática ambiental de nuestro país exijan información y cuestiónenla y divúlguenla.
- También queremos decir que emprendan iniciativas ambientales y apoyar las existentes con donaciones trabajo voluntario etc. No solo cuando haya una crisis.
- Queremos empezar un diálogo con los responsables de manejar los recursos naturales de Nicaragua y hablar abiertamente sobre nuestras inquietudes.

Las marchas por Indio Maíz, sorprendieron al gobierno, pues no creían que tanta juventud sintiera la crisis ambiental y saliera a las calles; a pesar que fueron pacíficas, estas manifestaciones no fueron del agrado del gobierno, por lo que en diversas ocasiones intentaron bloquear las manifestaciones con contra marchas lideradas por miembros de la Juventud Sandinista.

Crisis de INSS

(Instituto Nicaraguense de Seguridad Social)

El INSS siempre ha significado para los gobiernos de turnos, una fuente de disponibilidad de recursos inmediatos, siendo la institución pública que recibe los fondos pagados por los contribuyentes que cuentan con un trabajo formal o que tienen un trabajo informal y cotizan un seguro facultativo, la cual debería garantizar un retiro digno para los jubilados, quienes contribuyeron durante toda vida laboral con cuotas establecidas por ley.

Con el actual gobierno esta utilización de los fondos productos de las cotizaciones de una población mayoritariamente joven, no ha sido la excepción, desde 2007 han venido siendo usados para proyectos gubernamentales de viviendas con un supuesto interés social, resultando después la compra de condominios de lujo, residenciales, apartamentos, edificios entre otras inversiones, contrario a lo que mandata la ley que los fondos de los asegurados no pueden ser utilizados en inversiones de este tipo. Pero la utilización de fondos para mantener sus políticas clientelistas se aumenta debido a la crisis financiera en la que entra Venezuela, país que se había convertido en uno de los principales socios comerciales de Nicaragua.

En 2017 una misión del Fondo Monetario Internacional, advierte de la crisis económica en la que se encuentra el INSS, y proyecta que para 2019 esta institución no tendrá liquides suficiente para cumplir con las obligaciones que tiene con los pensionados y asegurados.

Desde ese año se inicia el debate de las posibles soluciones a la crisis y las medidas que se deberían tomar, en las cuales la empresa privada había participado tomando en cuenta el conceso que había entre gobierno y sector privado.

Sin embargo, el lunes 16 de abril, circularon las reformas en las que plantean que el empleador debe pagar 12% a partir de julio 2018, 13% en 2019 y 13.5% en 2020, el trabajador 4.75% en julio 2018 y riesgos profesionales 1.50%. Para la rama de enfermedad a cargo del empleador 6%, trabajador 2.25%, estado 1.25%. Se modifica la fórmula para calcular la pensión reduciendo el porcentaje a recibir por la cantidad de semanas cotizadas, además de una reducción del 5% en las pensiones para los jubilados como aportes de la atención medica que reciben. Estas fueron oficializadas en la gaceta del 18 de abril.

Con esto se rompió el mecanismo de consensos que había estado vigente entre la empresa privada a través del COSEP (Consejo Superior de la Empresa Privada) quienes comunicaron oficialmente no estar de acuerdo, que había sido una decisión unilateral del gobierno y la calificaron como una medida recaudatoria no solucionadora del problema de fondo y que vuelve a país menos atractivo para la inversión.



Reformas al Reglamento de la Seguridad Social

Lunes 16 de abril, el presidente Ejecutivo del Instituto de Seguridad Social, Roberto Lopez, anunció las reformas al reglamento de seguridad social, que aumenta el aporte de empleadores y trabajadores al INSS, reduce las futuras pensiones y crea un tributo ilegal a las pensiones del 5%, entre otras medidas para salvar de la quiebra a la Institución.

Miércoles 18 de abril, el gobierno oficializa las reformas al seguro social a través de publicación en la gaceta diario oficial. http://www.lajornadanet.com/wp-content/uploads/2018/04/la-gaceta-inss.jpg

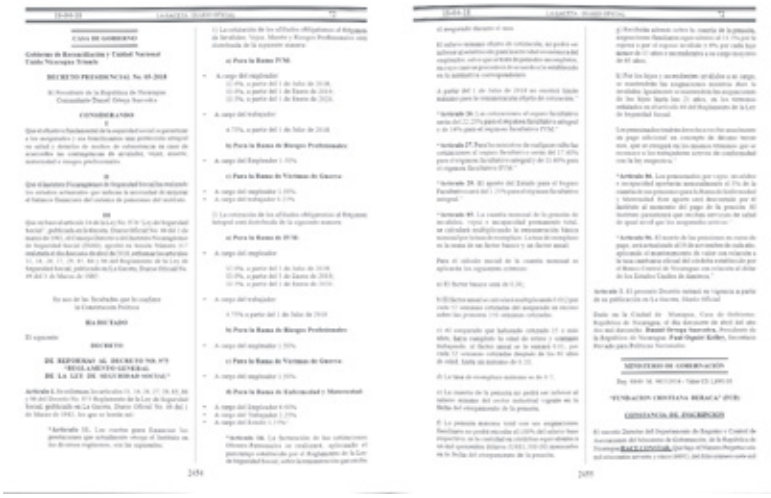

Inician Marchas en Contra de las Reformas del INSS

Primer día de protestas

- Miércoles 18 Abril -

El miércoles 18 de abril los jóvenes auto convocados, a través de las redes sociales bajo el hashtag #SOSINSS se reúnen para realizar el primer plantón de rechazo a las reformas del Instituto Nicaraguense de Seguridad Social.

Por su parte, un grupo denominado Juventud Sandinista (JS), quienes son afines al Gobierno, se colocó en las principales rotondas y avenidas de Managua, posteriormente se trasladaron a camino de oriente, (lugar del plantón de jóvenes auto convocados), donde golpearon, robaron e intentaron dispersar a los manifestantes, llegando tiempo después fuerzas antimotines de la policía nacional a golpear y dispersar a los manifestantes. Desde este momento, queda violentado el derecho a la libertad de expresión y de prensa.


Foto: Carlos Herrera. Niú



Pese a la represión y agresión los jóvenes continuaron su protesta pacífica y se trasladaron frente de la UCA, donde llegaron camionetas llenas de personas con camisetas de la juventud sandinistas, motorizados armados y la Policía Nacional. A continuación, se presenta un enlace de video del momento cuando la UCA es atacada: https://www.youtube.com/watch?-v=ewecC2WZv2E.

Paralelo a esto se organizan otra marcha, en el departamento de León, donde varios adultos mayores fueron golpeados por manifestarse, hecho que indignó aún más a la comunidad universitaria y a la sociedad en general.



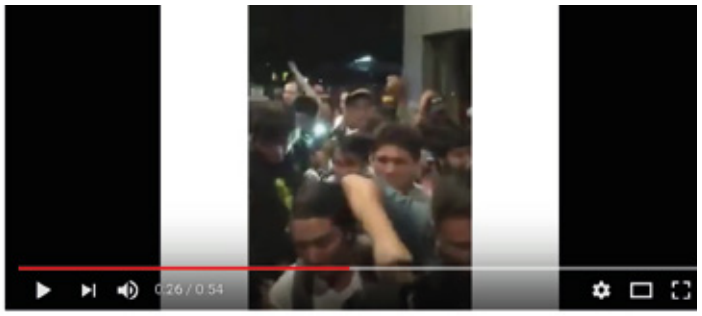

Universidad UCA es Atacada Por La JS (Nicaragua)

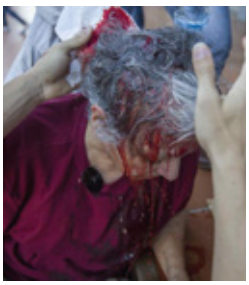







Ana Quiroz, directora de la ONG CISAS, rajadura en la cabeza y fractura de un dedo.

Segundo día de protestas

- Jueves 19 Abril -

Debido a la agresión a estudiantes de la UCA, la cual fue publicada por redes sociales y algunos medios de comunicación, estudiantes de la Universidad Nacional Agraria (UNA), Universidad Nacional de Ingeniería (UNI), Universidad Nacional Interdisciplinaria (FAREM-Estelí) y la Universidad Politécnica de Nicaragua (UPOLI), se sumaron a las marchas pacíficas y también deciden manifestarse en contra de las reformas al INSS, los estudiantes han llevado sus protestas más allá de las reformas y afirman que protestan contra la corrupción y exigen la libertad de prensa, entre otros temas. Como consecuencia de esto la Policía Nacional envía fuerzas de choque para disolver a los manifestantes.





La agresión física a los estudiantes se agudizó, y la Policía Nacional asesina a un estudiante de la UNA, hecho que lleva al crecimiento de las marchas paralelas en otros departamentos del país, Masaya, Granada, Matagalpa, Rivas, Carazo, Estelí, Chinandega, León. En la UNAN León, este mismo jueves en la madrugada, obligaban a estudiantes internados a subir a buses para trasladarse a Managua y participar en contras marchas en apoyo al gobierno, lo que ocasiona mayor repudio de la comunidad universitaria.







Richard Bermúdez, Estudiante de la UNA, muere en enfrentamiento con Policía Nacional



Protesta en Matagalpa

Censura a los medios

Debido a la cobertura dada por los medios de comunicación independientes a las diferentes marchas donde se evidenciaba la agresión a los estudiantes y a la población; el gobierno a través del instituto nicaragüense de telecomunicaciones y correo (TELCOR), decide sacar del aire a los siguientes canales de televisión: 100% noticias, Canal 12, Canal 23 y Canal 51 que pertenece a la conferencia episcopal de Nicaragua. Todos los canales regresan a transmisión normal por la noche, menos 100% noticias que queda fuera del aire; cuyo director, Miguel Mora, recibe la propuesta por parte de autoridades de TELCOR de devolverlos al aire, si y solo si, dejan de transmitir las protestas en la capital. http://100noticias.com.ni/gobierno-censura-la-senal-de-100-noticias/



Por su parte la empresa privada (COSEP), se pronuncia por primera vez para solicitar el respeto al derecho cívico y la libertad de prensa, así como un llamado al diálogo con el Gobierno.

Tercer día de protestas

- Viernes 20 Abril -

Jóvenes de las 4 Universidades: UNI, UNA, FAREM y UPOLI, se continúan organizando y retoman las marchas esta vez con mayor fuerza, por lo tanto, reciben mayor cantidad de policías antimotines quienes empiezan a utilizar, además de balas de goma y gases lacrimógenas, armas de fuego.

En los departamentos (Masaya, Granada, Matagalpa, Rivas, Carazo, Estelí, Chinandega, Nueva Segovia, León) también continúan los enfrentamientos, uniéndose, Jinotega, Boaco, Bluefields.

Los jóvenes piden ayuda a la población nicaragüense, con víveres y suministros médicos, llamado que la población atiende, y la Iglesia Católica, representada por Monseñor Silvio Báez se pronuncia en favor de la marcha justa de los estudiantes y abre las puertas de la Catedral de Managua como refugio para los jóvenes que estaban siendo atacados por la Policía Nacional en la UNI. De igual manera, la Catedral funcionó como puesto de recepción de víveres. El Gobierno responde con más agresión y corta energía eléctrica en la Catedral, amenazando la vida e integridad de las personas que estaban en la Iglesia.

La Policía Nacional, al ver la respuesta solidaria de la población nicaragüense, inician un proceso de detención, requisa y robo de víveres y medicina a las ciudadanas y ciudadanos. A continuación, se comparten link videos que evidencian la situación que se vivió en la Catedral.

Además, en el departamento de León atacaron la catedral y la iglesia San Francisco e incendiaron radio Darío y el Centro universitario de la Universidad Nicaraguense (CUUN), varias casas a su alrededor, así como la terminal de buses.

https://youtu.be/_0BZB8pao4g
https://www.youtube.com/watch?v=KVJvrTxCtck
https://www.youtube.com/watch?v=k8pUh8cSG-Vc#action=share















Varios muertos y heridos por las protestas contra el INSS en Nicaragua

19.585 visualizaciones



Resumen de los últimos acontecimientos Sobre protestas en Nicaragua 💙Pray For Nicaragua 🇳🇮🙏

52.785 visualizaciones



Estudiantes de la UNI protestan por reformas al INSS

46.949 visualizaciones

La empresa privada se une

Tras el pronunciamiento del COSEP, la vicepresidenta realiza una Conferencia de Prensa, donde acepta el diálogo, pero no hace referencia en ningún momento a la lucha de los estudiantes, ni a los muertos, ni heridos, contrario a esto descalifica las protestas utilizando un lenguaje descalificativo y denigrante.

Ambos pronunciamientos no dieron respuestas, ni estrategias claras para la propuesta de diálogo. Por tanto, las protestas continúan, en esta ocasión se suman trabajadores de la empresa privada, haciendo uso de su hora de almuerzo marcharon sobre la Carretera a Masaya, en solidaridad con los estudiantes y en defensa de sus derechos.

Al caer la noche, los antimotines y la juventud sandinista, se toman la catedral y dejan atrapados a los jóvenes, les cortan la energía eléctrica, y amenazan con matarlos, la conferencia episcopal y el obispo Silvio Báez, intercede por los estudiantes y pide respeten la catedral de Managua, a lo que ni la policía ni la juventud sandinista ceden, los jóvenes pasan la noche atrapados y amenazados de muerte. Sin embargo, la iglesia no cesa, y promete no dejar que les pase nada.

Por otro lado, la UNI, es tomada por la Juventud Sandinista quienes, se agruparon en el estadio nacional, apoyados por la policía nacional, armados, matan a dos estudiantes y entran a la universidad, quedando atrapados estudiantes de medicinas que brindaban atención a los heridos, amenazan con matarlos y su única salida es escribir sus nombres en sus brazos y el número de teléfono de su familia para que al menos identifiquen sus cadáveres.









Cuarto día de protestas

- Sábado 21 Abril -

En el sector de la UNI, una de las zonas más fuertes de protestas, la JS y la policía, después de matar estudiantes, bandalizar los edificios, poner francotiradores en el techo del estadio logran sacar a los estudiantes; mientras en el sector de catedral, los jóvenes lograron salir con el apoyo de la iglesia católica, además sacaron los víveres y suministros médicos.

Este día las protestas se concentraron en la UPOLI, que desde horas tempranas de la mañana fueron convocados estudiantes de todas las universidades y otros ciudadanos de barrios aledaños en apoyo a la causa, bajo la consigna que la protesta que ya no era solo por las reformas al INSS, sino también en defensa de una democracia libre en el país.

Por primera vez, el presidente Daniel Ortega junto con los jefes del Ejército de Nicaragua, Julio César Avilés, y de la Policía Nacional, Aminta Granera, se dirige a Nicaragua por medio de un discurso televisado en el que plantea estar dispuestos al diálogo, sin reconocer la legitimidad de la protesta y llama a los estudiantes delincuentes. Esto ocasionó que, los universitarios y la población en general, afirmaran no creer en las palabras del gobierno.

Después del discurso del presidente, en el que llamaba a la paz y al diálogo, el servicio de energía eléctrica fue interrumpido y los estudiantes, seguían siendo víctimas de la violencia de la Policía y JS, quienes les atacaban principalmente por las noches. Aún sin tener una lista oficial, se contabilizan al menos 10 personas fallecidas y decenas de heridos.

Este mismo día por primera vez el Ejército Nacional, sale a las calles a proteger instituciones públicas consideras estratégicas por el gobierno en Managua, y un despliegue militar más notorio en Estelí, Masaya, León y otros municipios donde las protestas estaban mas fuertes. Sin embargo, se limitaron a resguardar y no a reprimir.





Foto tomada de Twitter





Foto tomada de Twitter

Quinto día de protestas

- Domingo 22 Abril -

Este día la estrategia del gobierno, fue reorganizar a la Juventud Sandinista, quienes, con el consentimiento de la Policía Nacional, se encargaron del saqueo de los mercados, supermercados y centros comerciales.

Esto ocasionó un estado de crisis entre los pobladores, lo que provocó escases de alimentos y cierre de la mayoría de los negocios por protección. Sin embargo, la población logró comprender que los saqueos eran parte de la estrategia del Gobierno, por lo que comenzaron a compartir información a través de las redes sociales, lo que les permitió unirse en defensa de los establecimientos que querían saquear e incluso lograron recuperar algunos productos que habían sido sustraídos y los devolvían a los establecimientos correspondientes, lo que evitó que el saqueo fuera mayor.

Por segunda ocasión el Presidente de la República junto con representantes de empresas textileras y empresarios de call centers, se dirigía a la población a través de su acostumbrado medio televisado, en el que daba a conocer su posicionamiento sobre los hechos que habían ocurrido en días anteriores, llama al diálogo nuevamente, pero pide que no se condicione, haciendo referencia a la última solicitud del COSEP, en el que pedía el cese a la violencia y la liberación de los jóvenes detenidos. En ninguna de sus dos apariciones hizo mención de todos aquellos jóvenes que habían muerto a causa de la represión policial.

La indignación creció en la población nicaragüense, debido a que pese a los discursos del Gobierno en los que se llamaba a la paz, por las noches los jóvenes que se concentraban en la UPOLI, seguían siendo atacados, en esta ocasión con armas de fuego, incrementando la lista de muertos y heridos. De igual manera, en Bluefields el periodista Ángel Gahona, mientras realizaba una transmisión en vivo vía Facebook de las protestas en su municipio murió tras recibir un impacto de bala en la cabeza, grabando de esta manera su propia de muerte.

Este día el Papa Francisco, en su misa dominical, pide por la paz en Nicaragua, y solicita el cese a la violencia.

https://www.youtube.com/watch?v=p1-bURPwsAs
https://www.elheraldo.co/mundo/el-papa-pide-cese-de-la-violencia-en-nicaragua-485388
https://www.youtube.com/watch?v=REBi_dIojLI









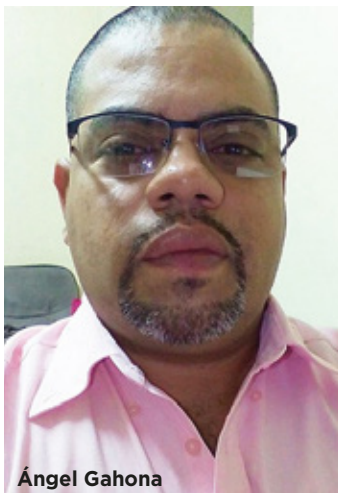

Sexto día de protestas

- Lunes 23 Abril -

La lista llegaba, según el Centro Nicaragüense de Derechos Humanos, a 26 muertos, decenas de heridos y desaparecidos. El rechazo del pueblo de Nicaragua, hacía la masacre cometida contra los estudiantes, quienes luchaban sin balas, llevó a la unidad de más de 100 mil personas sólo en Managua, quienes participaron de una marcha histórica para demandar la salida de Daniel Ortega y Rosario Murillo del poder, por todos los hechos y represión vivida. Paralelamente, en distintos departamentos del país también se realizaban marchas en homenaje a los universitarios asesinados.











Foto: Carlos Herrera. Niú

Séptimo día de protestas

- Martes 24 Abril -

La Conferencia Episcopal de la Iglesia Católica, realiza un comunicado en el que acepta ser mediador en el espacio de diálogo, por su parte COSEP, sostiene la decisión de no ir a diálogo sin los jóvenes.

Surge el movimiento de jóvenes bajo el nombre 19 de abril y brindan conferencia de prensa para dar a conocer a la población sus puntos de emergencias, para garantizar la seguridad de las y los universitarios. Partiendo del retiro de la Policía Nacional a su retiro verdadero que es servir al pueblo, libertad inmediata de todos los universitarios, periodistas, policías, militares, médicos que acompañaron la protesta y fueron detenidos injustamente a nivel nacional, el cese de la persecución policial estudiantil a dirigentes universitarios y ciudadanos en general, anular los antecedentes policiales creados a todas las personas de sociedad civil que han sido detenidas injustamente durante las protestas, procesar penalmente a toda la cadena de mando involucrada en la muerte de los 30 ciudadanos y aperturar las posibilidades legales de que la transparencia de tales procesos sea verificada por la Corte Interamericana de los Derechos Humanos convocada por los organismos de derechos humanos en Nicaragua, suspensión de los principales cargos de la policía, el reconocimiento público por parte del gobierno de los asesinatos perpetrados por la Policía Nacional y las fuerzas de choques, garantía de no represalia para los estudiantes, sus familiares y las personas involucradas en la marcha, representación de la juventud de forma permanente en cualquier situación nacional, reconstrucción de los recintos universitarios y restitución de las notas de los estudiantes que fueron eliminados del sistemas de las universidades.

Algunos de los estudiantes han sido liberados, pero en condiciones inhumanas (descalzos, rapados y con muestras de tortura) que evidencia el irrespeto de sus derechos constitucionales.

Por otro lado, el Movimiento Campesino contra el canal, realiza marchas y tranques en diferentes sitios del país.



Los sacaron descalzos. La población les regaló chinelas. @laprensa



Foto tomada de Twitter

CAMPESINOS HACEN TRANQUES EN CARRETERAS (24abril). #AHORITA 3 tranques de carretera organizados por los campesinos en rutas NuevaGuinea-Managua, SanCarlos-Managua, Altagracia-Motogalpa (Ometepe). CESE A LA REPRESIÓN!! DEMANDAN LIBERACIÓN DE PRESOS POLÍTICOS #SOSNICARAGUA



Foto tomada de Twitter

Octavo día de protestas

- Miércoles 25 Abril -

Al 25 de abril las marchas continúan, en demanda de la libertad de los presos políticos, los desaparecidos, de los cuales al menos dos han sido encontrados en el Instituto de Medicina Legal fallecidos y con señales de tortura, contabilizando según medios de comunicación un total de 60 muertos.

Noveno día de protestas

- Jueves 26 Abril -

El jueves 26 de abril, dirigente de la Comisión Permanente de Derechos Humanos, Marcos Carmona, ofrece una conferencia de prensa en la cual aborda los efectos de las protestas en Nicaragua. La Comisión Permanente de los Derechos Humanos (CPDH) aseguró hoy que las protestas en Nicaragua han dejado a 63 personas muertas y al menos 15 desaparecidas.

Décimo día de protestas

- Viernes 27 Abril -

Al viernes 27 de abril, el pueblo nicaragüense no cree en ninguna garantía legal ni constitucional, el país está en una tensa calma. Varias organizaciones están intentando involucrarse en el llamado diálogo nacional, pero condenando los asesinatos y el actuar del gobierno, solicitando una investigación transparente con participación de organismos internacionales.

Se continúan dando manifestaciones alrededor del país pidiendo por liberación de presos y aparición de personas desaparecidas, pero que están siendo encontradas muertas poco a poco, donde medicina legal los entrega haciéndoles firmar a sus familiares documentos que deslindan de responsabilidad a funcionarios públicos.

Empleados de Ministerios, Hospitales y Alcaldías denuncian que están siendo despedidos por participar en marchas, estudiantes de medicina que apoyaron la protesta se les niega la entrada a hospitales donde hacían sus prácticas.



Foto tomada de Twitter















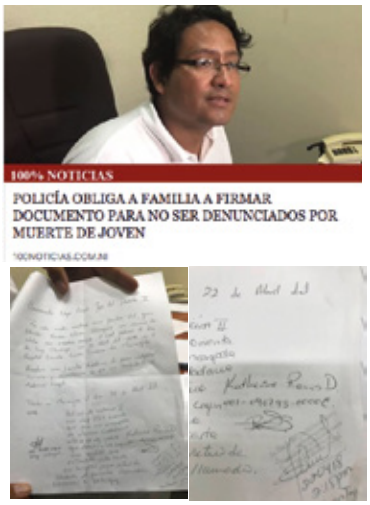

https://www.facebook.com/noticias24.7nicaragua/videos/239956743218603/?hc_ref=ARR_jP0KZ1nZQa0HO_acw3csfrC0lGc2kf5EZmwfAyaFyFNUkmtYKjDEMcPDgKgR5mw

III. CONCLUSIONES

1. El estallido social se da como una acumulación de distintos abusos, ilegalidades, malas decisiones, falta de diálogo social y corrupción.

2. La defensa del ambiente ha sido una de las principales banderas enarboladas por los movimientos sociales durante los últimos años.

3. Durante la crisis se violaron los derechos humanos, el derecho humanitario, la libertad de expresión y de prensa, libre movilización y todas las libertades civiles.

4. Esta situación ha generado serias afectaciones a la economía del país, entre las principales actividades afectadas podemos mencionar turismo, construcción, servicios, agricultura, ganadería, de las cuales aún no se tienen cifras del impacto que ha tenido. Lo que se espera tenga un impacto en los niveles de crecimiento que ha tenido el país en los últimos años.

5. De acuerdo a algunos especialistas, la crisis financiera del INSS, podría implicar una insolvencia a septiembre de este año

ANTE ESTOS HECHOS:

Rechazamos todo acto de violencia y demandamos el respeto a los derechos humanos, así como la liberación verificable de todas las personas detenidas y el esclarecimiento del paradero de las y los desaparecidos, principalmente los jóvenes, con acompañamiento de organismos competentes e independientes.

Condenamos la violación reiterada al derecho a la libertad de expresión y de prensa, la agresión física a más de 10 periodistas, la censura y destrucción a medios de comunicación independientes.

Demandamos el esclarecimiento y justicia de todos los asesinatos, como el de nuestro amigo periodista Ángel Gahona, Director del Noticiero El Meridiano de Bluefields.

Consideramos necesario construir colectivamente canales de comunicación y vías de entendimiento entre los distintos sectores de la sociedad nicaragüense, de manera institucionalizada, sostenida, amplia, democrática e incluyente.

Reiteramos nuestra solidaridad con las familias de los jóvenes que han dado su vida y las personas que han derramado su sangre para reencausar el proceso democrático y el estado de derecho en Nicaragua.

Nos comprometemos como organización nicaragüense ambientalistas a continuar siendo consecuentes en la construcción de la paz y justicia de nuestro país, centrado en el respeto a los derechos humanos y la sostenibilidad ambiental.

Monitoreo de medios internacionales

MEDIO DE COMUNICACIÓN	TÍTULO DE LA NOTA	LINK (ENLACE)
CNN EN ESPAÑOL	Nicaragua: al menos 10 muertos por las protestas contra la reforma a la Seguridad Social	http://cnnespanol.cnn.com/2018/04/21/nicaragua-al-menos-10-muertos-por-las-protestas-contra-la-reforma-a-la-seguridad-social/
CNN EN ESPAÑOL	Protestas en Nicaragua: ONU exige a autoridades investigar muertes y violencia en manifestaciones	http://cnnespanol.cnn.com/2018/04/24/nicaragua-protestas-muertos-onu-investigaciones/
THE NEW YORK TIMES	Las protestas ciudadanas sacuden a Nicaragua	https://www.nytimes.com/es/2018/04/20/nicaragua-protestas-pensiones-seguridad-social/
EL PAÍS	Manifestación en Nicaragua para pedir la dimisión de Daniel Ortega	https://elpais.com/elpais/2018/04/24/album/1524559719_826421.html#foto_gal_1
EL PAÍS	Varios muertos durante las protestas en Nicaragua contra las reformas de Ortega	https://elpais.com/internacional/2018/04/20/actualidad/1524205768_663638.html
EL PAÍS	El presidente de Nicaragua envía al Ejército a uno de los focos de las protestas contra su Gobierno	https://elpais.com/internacional/2018/04/21/america/1524285658_756567.html
THE WASHINGTON POST	La Casa Blanca condena la violencia y la represión en Nicaragua	https://www.washingtonpost.com/politics/white-house-condemns-violence-repression-in-nicargua/2018/04/24/2d9cc576-4809-11e8-8082-105a446d19b8_story.html?utm_term=.087ee84f244b
THE SUN	Reportero en Nicaragua es asesinado durante la transmisión de Facebook Live sobre disturbios violentos del gobierno	https://www.thesun.co.uk/news/6118072/reporter-in-nicaragua-shot-dead-on-facebook-live/
FINANCIAL TIME	Nicaragua sacudida por protestas antigubernamentales	https://www.ft.com/content/963e9fd6-89c5-4235-b5cb-3ac9d12d8915
ABC	La ONU exige al Gobierno de Nicaragua una investigación sobre los muertos en las protestas de esta semana	http://www.abc.es/internacional/abci-exige-gobierno-nicaragua-investigacion-sobre-muertos-protestas-esta-semana-201804250800_video.html

ABC	Cientos de nicaragüenses salen a la calle para protestar por octavo día contra Ortega	http://www.abc.es/internacional/abci-cientos-nicaragueneses-salen-calle-para-protestar-octavo-contra-ortega-201804260549_noticia.html
ABC	Lo que sabemos de las protestas en Nicaragua después de una semana	https://www.youtube.com/watch?v=E_ndsQYCJ2c&list=RDEMo3Mh3PPihJuiwQ35wN8TIg
BBC MUNDO	Las imágenes de las nuevas manifestaciones en Nicaragua pese a que el gobierno de Daniel Ortega canceló las reformas al seguro social	http://www.bbc.com/mundo/noticias-america-latina-43861294
BBC MUNDO	El periodista Ángel Gahona muere mientras transmitía en directo las protestas en Bluefields, Nicaragua	http://www.bbc.com/mundo/noticias-america-latina-43853795
UNIVISION	Clamores de libertad y justicia en Nicaragua	https://www.univision.com/noticias/opinion/clamores-de-libertad-y-justicia-en-nicaragua
UNIVISION	5 datos para entender las protestas en Nicaragua	https://www.univision.com/noticias/america-latina/5-datos-para-entender-las-protestas-en-nicaragua
UNIVISION	En fotos: Una semana de protestas, represión y muerte en Nicaragua	https://www.univision.com/noticias/america-latina/en-fotos-una-semana-de-protestas-represion-y-muerte-en-nicaragua-fotos
EL NUEVO HERALD	Tras violentas protestas, saqueos y represión, Ortega revoca reforma de pensiones en Nicaragua	http://www.elnuevoherald.com/noticias/mundo/america-latina/article209585414.html
EL NUEVO HERALD	Las protestas en Nicaragua ponen a Daniel Ortega contra la pared	http://www.elnuevoherald.com/noticias/mundo/america-latina/article209507739.htmln
TELEMUNDO	Violencia se toma las calles de Nicaragua	http://www.telemundo.com/noticias/2018/04/19/la-violencia-se-toma-las-calles-de-nicaragua
DIARIO REFORMA (MEXICO)	Condena ONU muertes en Nicaragua	http://www.abc.es/internacional/abci-cientos-nicaragueneses-salen-calle-para-protestar-octavo-contra-ortega-201804260549_noticia.html
EL TIEMPO (COLOMBIA)	¿Por qué se está manifestando la gente en las calles de Nicaragua?	http://www.eltiempo.com/mundo/latinoamerica/por-que-hay-protestas-en-nicaragua-209992



Facebook:Adriana Paniagua